



RENACIMIENTO MAYA  
**YUCATÁN**  
GOBIERNO DEL ESTADO | 2024 • 2030



2024

# INFORME FINANCIERO

DE LA DIRECCIÓN GENERAL

OCTUBRE-DICIEMBRE

Instituto de Seguridad Social de los Trabajadores del Estado de Yucatán

Miembros del H. Consejo Directivo del Instituto de Seguridad Social de los Trabajadores del Estado de Yucatán

Mtro. Joaquín Jesús Díaz Mena  
Gobernador Constitucional del Estado de Yucatán  
PRESIDENTE PROPIETARIO

Mtro. Omar David Pérez Avilés  
Secretario General de Gobierno del Poder Ejecutivo del Gobierno del Estado  
VOCAL PROPIETARIO

Ing. Juan Gabriel Sánchez Álvarez  
Secretario de Administración y Finanzas del Poder Ejecutivo del Gobierno del Estado  
VOCAL PROPIETARIO

Dr. C.E. Juan Enrique Balam Vázquez  
Secretario de Educación del Poder Ejecutivo del Gobierno del Estado  
VOCAL PROPIETARIO

Mtra. Fátima del Rosario Perera Salazar  
Secretaria de Bienestar Estatal del Gobierno del Estado  
VOCAL PROPIETARIO

Lic. Dafne David López Martínez  
Coordinador General de Asesores del Despacho del Gobernador  
VOCAL PRESIDENTE DESIGNADO

Mtro. Luis Héctor Barrera Huerta  
Subdirector Jurídico del Instituto de Seguridad Social de los Trabajadores del Estado de Yucatán  
SECRETARIO DE ACTAS Y ACUERDOS

C.P. Martín May Ek  
Titular del Organo de Control Interno de la Secretaría de la Contraloría General del Poder Ejecutivo del Gobierno del Estado  
COMISARIO PROPIETARIO

C. Jervis Arsenio García Vázquez  
Secretario General de la Federación de Sindicatos de Trabajadores al Servicio del Estado de Yucatán  
VOCAL PROPIETARIO

Mtro. Alejandro Chulim Cimé  
Secretario General del Comité Ejecutivo Seccional Sección 57 del Sindicato Nacional de Trabajadores de la Educación  
VOCAL PROPIETARIO



Directorio del Instituto de Seguridad Social de los Trabajadores del Estado de Yucatán.

C.P. Diego David Cetz Pech  
Director General del Instituto de Seguridad Social de los Trabajadores del Estado de Yucatán

LA. Aida Aracelly Medina Chi  
Subdirectora de Administración

Mtro. Luis Héctor Barrera Huerta  
Subdirector Jurídico

C.P. José Rolando Rosales Ramírez  
Subdirector de Pensiones y Gestión Financiera

L.E. Alemany Concepción Aguilar Quintal  
Titular del Organismo Auxiliar de Extensión Educativa y Servicios a la Primera Infancia

LA.ET. Miriam Adriana Miranda Ávila  
Titular del Organismo Auxiliar de Prestaciones Recreativas y de Hospedaje

## PUBLICACIONES INFORME FINANCIERO

### PRIMER INFORME

Comprende del 1 de enero de 2024 al 31 de marzo de 2024

### SEGUNDO INFORME

Comprende del 1 de abril de 2024 al 30 de junio de 2024

### TERCER INFORME

Comprende del 1 de julio de 2024 al 30 de septiembre de 2024

### CUARTO INFORME

Comprende del 1 de octubre de 2024 al 31 de diciembre 2024

### QUINTO INFORME

Reflejará el ejercicio anual 2024 en su totalidad

"En los años siguientes se mantendrá la misma estructura".

*Informe Financiero OCTUBRE-DICIEMBRE 2024 D.R. ISSTEY, 2024. Publicación trimestral, versión electrónica, editada por la Dirección General del Instituto de Seguridad Social de los Trabajadores del Estado de Yucatán, ISSTEY, Calle 66, número 525 por 65 y 67, colonia Centro, CP 97000, Mérida, Yucatán, México, teléfono (999) 930 3700.*



## CONTENIDO

4 Recursos del ISSTEY y su distribución

6 Inversiones y rendimiento promedio generado

8 Organigrama

12 Servicios que presta el Instituto

15 Recursos del ISSTEY para el 2025 y su ejercicio presupuestal

## RECURSOS DEL ISSTEY Y SU DISTRIBUCIÓN

A continuación se informa la distribución de los bienes, derechos y otros recursos que se encuentran depositados e invertidos en bancos, bienes muebles, inmuebles y otros activos, así como los otorgados en prestaciones sociales.



### Cuadro 1 DERECHOS, OBLIGACIONES Y PATRIMONIO DEL ISSTEY

Importe en millones de pesos

ACTIVO		
CONCEPTO	1 de Octubre de 2024	31 de diciembre de 2024
Dinero a la vista	\$ 17	\$ 29
Inversiones financieras y bancarias	\$ 659	\$ 698
Inversión directa y por administración en prestaciones a los derechohabientes	\$ 885	\$ 836
Fideicomiso - vehículo de pago de adeudo histórico	\$ 995	\$ 598
Cuentas por cobrar a Entidades	\$ 98	\$ 164
Otras cuentas por cobrar	\$ 245	\$ 243
Inventarios	\$ -	\$ -
Bienes muebles e intangibles	\$ 4	\$ 5
Bienes inmuebles	\$ 1,043	\$ 1,041
<b>TOTAL ACTIVO</b>	<b>\$ 3,946</b>	<b>\$ 3,614</b>
PASIVO		
CONCEPTO	1 de Octubre de 2024	31 de diciembre de 2024
Retenciones y contribuciones	\$ 48	\$ 49
Pasivo relacionado con créditos a los derechohabientes	\$ 495	\$ 479
Intereses de préstamos cobrados por anticipado	\$ 207	\$ 192
Cuentas por pagar	\$ 2	\$ 2
Otros pasivos	\$ 169	\$ 59
<b>TOTAL PASIVO</b>	<b>\$ 921</b>	<b>\$ 781</b>
PATRIMONIO		
	1 de Octubre de 2024	31 de diciembre de 2024
<b>TOTAL PATRIMONIO DEL INSTITUTO</b>	<b>\$ 3,025</b>	<b>\$ 2,833</b>

\*Préstamos a corto plazo, plus e hipotecarios, así como créditos en línea blanca, telefonía y bicicletas,

## INVERSIONES Y RENDIMIENTO PROMEDIO GENERADO

A continuación se relacionan las Instituciones Financieras, así como los importes de los recursos invertidos en cada una de ellas.

### Cuadro 2

#### INVERSIONES FINANCIERAS Y BANCARIAS DEL ISSTEY

Rendimiento promedio 9.48 %	Importe en Millones de pesos	
	1 de Octubre de 2024	31 de diciembre de 2024
INSTITUCIÓN FINANCIERA		
BANAMEX	\$ 361	\$ 409
MONEX CASA DE BOLSA	\$ 143	\$ 149
VECTOR CASA DE BOLSA	\$ 37	\$ 38
BANORTE	\$ 117	\$ 102
<b>TOTAL ACTIVO</b>	<b>\$ 658</b>	<b>\$ 698</b>



### Cuadro 3

#### PRÉSTAMOS QUE OTORGA EL INSTITUTO A LOS DERECHOHABIENTES

Importe en millones de pesos

TIPO DE PRÉSTAMO	1 de Octubre de 2024	31 de diciembre de 2024	Tasa de Interés Anual
Crédito Línea Blanca	\$ 3	\$ 3	14.04%
Préstamo Corto Plazo	\$ 1	\$ 41	14.04%
Crédito Telefonía y Accesorios	\$ 1	\$ 1	14.04%
Préstamo Bicicletas	\$ 1	\$ 1	14.04%
Préstamo Especial	\$ 4	\$ 4	12.00%
Préstamo Hipotecario	\$ 111	\$ 106	13.62%
ISSTEY Plus 12 Meses	\$ 123	\$ 97	20.04%
ISSTEY Plus 18 Meses	\$ 181	\$ 157	20.04%
ISSTEY Plus 24 Meses	\$ 259	\$ 237	20.04%
ISSTEY Plus 36 Meses	\$ 173	\$ 162	20.04%
ISSTEY Plus 48 Meses	\$ 28	\$ 27	20.04%
<b>TOTAL</b>	<b>\$ 885</b>	<b>\$ 836</b>	

## ORGANIGRAMA DEL INSTITUTO

El Instituto cuenta con una estructura y organigrama que responden a las necesidades actuales de seguridad social para todos sus derechohabientes y que se traducen en servicios de salud, jubilaciones y pensiones, atención a hijos y nietos de derechohabientes antes de la edad preescolar, prestaciones recreativas, capacitación, actividades culturales, así como el otorgamiento de préstamos.

La administración de dichos servicios se encuentra distribuida en 3 Subdirecciones y 3 Organismos Auxiliares comprendidos en: **Subdirección de Pensiones y Gestión Financiera, Subdirección de Administración y Subdirección Jurídica, así como también el Organismo Auxiliar de Extensión Educativa y Servicios a la Primera**

**Infancia, el Organismo Auxiliar de Prestaciones Recreativas y de Hospedaje y el Organismo Auxiliar de Prestaciones al Consumo**, que junto con la Dirección General garantiza a sus afiliados las prestaciones de seguridad social y los servicios sociales necesarios para su bienestar.

Con el objeto de que los derechohabientes identifiquen dicha estructura, se incluye el organigrama vigente y actualizado al mes de febrero de 2024 (Cuadro 4), así como los servicios que el Instituto presta a sus afiliados.



## ORGANIGRAMA DEL INSTITUTO

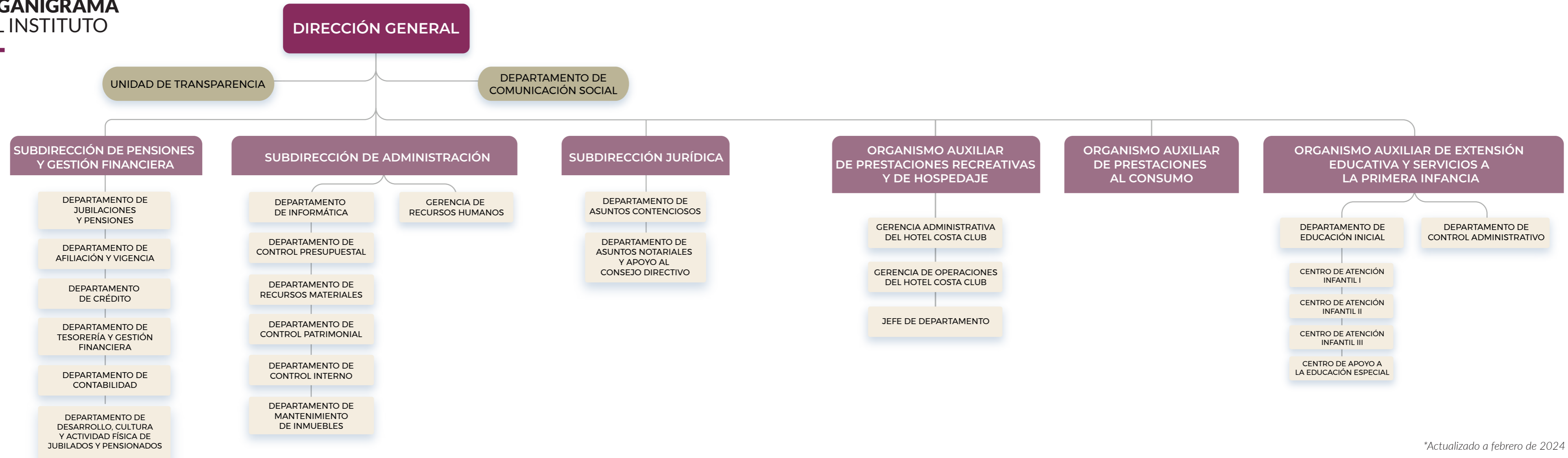

\*Actualizado a febrero de 2024

# SERVICIOS

## QUE PRESTA EL INSTITUTO



### OFICINAS GENERALES

- Jubilaciones y Pensiones
- Afiliación y Vigencia de Derechos
- Créditos
- Tesorería y Cajas
- Solicitud de Acceso a la Información a través de la Unidad de Transparencia.
- Local Social para eventos del derechohabiente.



### ORGANISMO AUXILIAR DE EXTENSIÓN EDUCATIVA Y SERVICIOS A LA PRIMERA INFANCIA

- Tres Centros de Atención Infantil (CAI)
- Centro de Apoyo a la Educación Especial (CAEE)



### ORGANISMO AUXILIAR DE PRESTACIONES RECREATIVAS Y DE HOSPEDAJE

- Hotel Costa Club
- Centro de Convenciones IXIM
- Balneario



### CENTRO PARA JUBILADOS Y PENSIONADOS (CEJUPE)

- Talleres, cursos, y actividades recreativas para las y los derechohabientes retirados



## RECURSOS DEL ISSTEY PARA EL 2024 Y SU EJERCICIO PRESUPUESTAL

El Instituto es un Organismo Público Descentralizado Estatal, con personalidad jurídica, patrimonio, Órgano de Gobierno y administración propios. Los ingresos del Instituto provienen de las cuotas y aportaciones que realizan los servidores públicos derechohabientes y sus respectivas Entidades Públicas, así como de los rendimientos por los préstamos otorgados, por venta de bienes y servicios y las inversiones financieras realizadas.

A continuación se presentan los Recursos del ISSTEY para el ejercicio 2024, así como los ingresos estimados para el ejercicio 2024 y los captados a la fecha, por cuotas, aportaciones, intereses y venta de bienes y servicios.

En el cuadro 11 se presenta el ejercicio presupuestal, informando por capítulo el importe autorizado de manera anual y el ejercido al trimestre correspondiente.



### Cuadro 5 RECURSOS DEL ISSTEY PARA EL 2024

Los recursos del Instituto se distribuyen al inicio y durante el ejercicio, con el objetivo de cumplir con las prestaciones que en la Ley se establecen con el carácter de obligatorias (Cuadro 9).

RECURSOS FINANCIEROS PARA 2024	ENFERMEDADES Y MATERNIDAD	JUBILACIONES Y PENSIONES	TOTAL
Disponibilidad líquida	\$ -	\$ 26,454,195.00	\$ 26,454,195.00
Inversión en prestaciones sociales	\$ 53,848,858.60	\$ 394,068,381.00	\$ 447,917,239.60
Fideicomiso vehículo de pago	\$ -	\$ 1,784,257,804.00	\$ 1,784,257,804.00
Otras cuentas deudoras	\$ 14,478,240.09	\$ 916,986,636.48	931,464,876.57
Activo fijo	\$ 92,768.40	\$ 1,162,808,623.00	\$ 1,162,901,391.40
Inventarios	\$ -	\$ 73,719.00	\$ 73,719.00
<b>TOTAL BOLSAS</b>	<b>\$ 68,419,867.09</b>	<b>\$ 4,284,649,358.48</b>	<b>\$ 4,353,069,225.57</b>

### Cuadro 6 COMPONENTES

#### PRESUPUESTO

- Rendimiento
- Presupuestal anual
- Ingresos en ventas

RECURSOS FINANCIEROS PARA 2024	ENFERMEDADES Y MATERNIDAD	JUBILACIONES Y PENSIONES	TOTAL
Rendimiento	\$ 6,112,000	\$ 51,562,260	\$ 57,674,260
Dotación presupuestal	\$ 590,609,553	\$ 1,238,681,855	\$ 1,829,291,408
Ingresos por ventas y otros productos	\$ 48,000	\$ 89,052,869	\$ 89,100,869
Transferencias	\$ -	\$ 921,854,229	\$ 921,854,229
<b>PRESUPUESTO DE INGRESOS ESTIMADO PARA 2024</b>	<b>\$ 596,769,553</b>	<b>\$ 2,301,151,213</b>	<b>\$ 2,897,920,766</b>



### Cuadro 7 PRESUPUESTO DE INGRESOS PARA EL 2024

A continuación se presentan los ingresos estimados para el 2024, así como el importe captado al 31 de diciembre de 2024.

INGRESOS POR CUOTAS Y APORTACIONES	ESTIMADO ANUAL	IMPORTE CAPTADO AL 31 DE DICIEMBRE
<b>Etiquetadas para Enfermedades y Maternidad</b>		
Cuotas IMSS Derechohabientes	\$ 107,983,919	\$ 120,096,790
Cuotas IMSS Entidades	\$ 331,678,225	\$ 360,597,116
Servicio Médico a Eventuales	\$ 68,299,918	\$ 97,887,285
Cuotas IMSS Jubilados	\$ 82,647,491	\$ 91,317,055
<b>TOTAL DE CUOTAS ETIQUETADAS PARA PRESTACIONES MÉDICAS</b>	<b>\$ 590,609,553</b>	<b>\$ 669,898,245</b>
<b>No etiquetadas para demás prestaciones de derechohabientes</b>		
Aportaciones Derechohabientes para las Prestaciones de Jubilaciones y Pensiones	\$ 437,171,830	\$ 501,266,581
Aportaciones Entidades para las Prestaciones de Jubilaciones y Pensiones	\$ 548,017,104	\$ 614,568,105
<b>No etiquetadas para demás prestaciones de jubilados</b>		
Aportaciones Entidades para otras Prestaciones de Jubilados	\$ 82,647,491	\$ 91,319,778
<b>TOTAL APORTACIONES NO ETIQUETADAS PARA DEMÁS PRESTACIONES</b>	<b>\$ 1,067,836,425</b>	<b>\$ 1,207,154,465</b>
<b>TOTAL INGRESOS POR CUOTAS Y APORTACIONES</b>	<b>\$ 1,658,445,978</b>	<b>\$ 1,877,052,710</b>
Intereses Moratorios de Entidades y de Fideicomiso Vehículo de Pago	\$ 170,845,430	\$ 170,200,938
<b>TOTAL INGRESOS POR CUOTAS, APORTACIONES E INTERESES</b>	<b>\$ 1,829,291,408</b>	<b>\$ 2,047,253,648</b>

### Continuación del Cuadro 7 PRESUPUESTO DE INGRESOS PARA EL 2024

INGRESOS POR VENTAS DE BIENES Y SERVICIOS	ESTIMADO ANUAL	IMPORTE CAPTADO AL 31 DE DICIEMBRE
Ingresos Presupuestales No Contables	\$ -	\$ 142,678,520
Ventas Operaciones de Consumo Duradero y Centro Vacacional	\$ 20,077,303	\$ 13,724,457
Cuotas CAI	\$ 2,006,180	\$ 1,591,995
Centro de Jubilados y Pensionados	\$ 98,700	\$ 104,900
<b>TOTAL INGRESOS POR VENTAS DE BIENES Y SERVICIOS</b>	<b>\$ 22,182,183</b>	<b>\$ 158,099,872</b>
OTROS INGRESOS PROPIOS	ESTIMADO ANUAL	IMPORTE CAPTADO AL 31 DE DICIEMBRE
Intereses	\$ 57,674,260	\$ 70,486,873
Fondo de Garantía	\$ 9,172,735	\$ 7,640,826
Prima de Renovación	\$ 5,949,255	\$ 6,256,636
Ingresos Varios	\$ 51,796,696	\$ 52,267,961
<b>TOTAL OTROS INGRESOS PROPIOS</b>	<b>\$ 124,592,946</b>	<b>\$ 136,652,296</b>
INGRESOS POR TRANSFERENCIAS, ASIGNACIONES, SUBSIDIOS Y SUBVENCIONES Y PENSIONES Y JUBILADOS	ESTIMADO ANUAL	IMPORTE CAPTADO AL 31 DE DICIEMBRE
Transferencias	\$ 1,354,229	\$ 1,354,229
Jubilaciones	\$ 920,500,000	\$ 576,500,000
<b>TOTAL INGRESOS POR TRANSFERENCIAS, ASIGNACIONES, SUBSIDIOS Y SUBVENCIONES Y PENSIONES Y JUBILADOS</b>	<b>\$ 921,854,229</b>	<b>\$ 577,854,229</b>
<b>GRAN TOTAL</b>	<b>\$ 2,897,920,766</b>	<b>\$ 2,919,860,045</b>

**PRESUPUESTO DE  
EGRESOS EJERCIDO AL 31  
DE DICIEMBRE DE 2024**

**\$2,735,214,728**

**Cuadro 8**  
**PRESUPUESTO DE EGRESOS PARA 2024**

CAPÍTULO	AUTORIZADO ANUAL 2024	EJERCIDO AL 31 DE DICIEMBRE DE 2024
Capítulo 1000	\$ 125,340,285	\$ 105,998,859
Capítulo 2000	\$ 17,836,768	\$ 14,419,241
Capítulo 3000	\$ 137,028,951	\$ 116,750,549
Capítulo 4000	\$ 2,615,786,412	\$ 2,496,878,850
Capítulo 5000	\$ 1,928,350	\$ 1,167,229
<b>TOTAL</b>	<b>\$ 2,897,920,766</b>	<b>\$ 2,735,214,728</b>



**PORCENTAJE EJERCIDO AL 31 DE DICIEMBRE DE 2024**  
**94.39 %**

El presupuesto de egresos del Instituto, a efecto de una mejor identificación, además de dar cumplimiento a disposiciones legales, se encuentra dividido por capítulos. El Instituto se encuentra en constante mejora Administrativa, Financiera y Presupuestal, lo cual permite un adecuado manejo del gasto público, fortaleciendo los recursos que se destinan al capítulo 4000, para el pago de Jubilaciones y Pensiones.

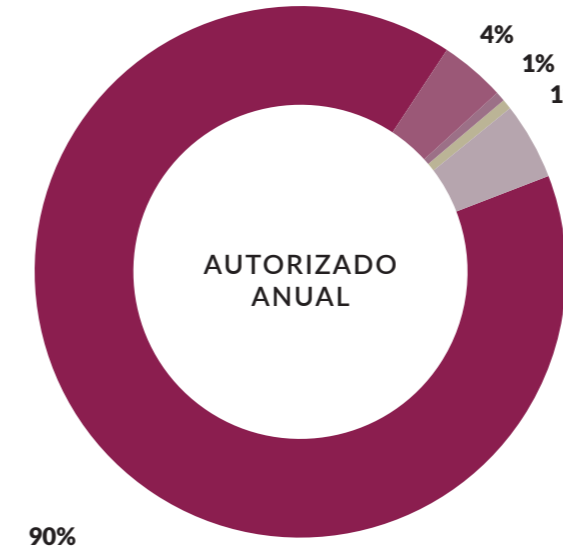

- Capítulo 1000  
Servicios personales sueldos
- Capítulo 2000  
Materiales y suministros
- Capítulo 3000  
Servicios generales

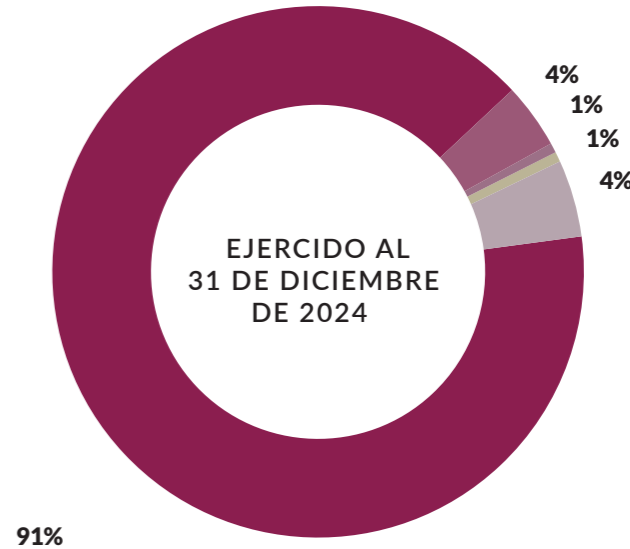

- Capítulo 4000  
Transferencias, asignaciones y subsidios
- Capítulo 2000  
Bienes muebles, inmuebles e intangibles

## Cuadro 9

## EJERCICIO 2024

ÁREA	SUBIRECCIÓN DE PENSIONES Y GESTIÓN FINANCIERA	
	Número de empleados	
FECHA	Base	Eventuales
01/01/24	120	2
31/03/24	121	3
30/06/24	117	6
30/09/24	116	5
31/12/24	121	7

ÁREA	SUBIRECCIÓN DE ADMINISTRACIÓN	
	Número de empleados	
FECHA	Base	Eventuales
01/01/24	69	1
31/03/24	69	2
30/06/24	69	2
30/09/24	70	3
31/12/24	74	1

ÁREA	SUBIRECCIÓN JURÍDICA	
	Número de empleados	
FECHA	Base	Eventuales
01/01/24	12	1
31/03/24	12	1
30/06/24	10	2
30/09/24	11	0
31/12/24	12	0

ÁREA	ORGANISMO AUXILIAR DE PRESTACIONES RECREATIVAS Y DE HOSPEDAJE	
	Número de empleados	
FECHA	Base	Eventuales
01/01/24	36	19
31/03/24	42	15
30/06/24	41	17
30/09/24	49	12
31/12/24	52	8

ÁREA	DIRECCIÓN GENERAL	
	Número de empleados	
FECHA	Base	Eventuales
01/01/24	17	1
31/03/24	16	2
30/06/24	18	1
30/09/24	18	1
31/12/24	17	1

ÁREA	ORGANISMO AUXILIAR DE EXTENSIÓN EDUCATIVA Y SERVICIOS A LA PRIMERA INFANCIA	
	Número de empleados	
FECHA	Base	Eventuales
01/01/24	129	5
31/03/24	133	3
30/06/24	133	3
30/09/24	132	3
31/12/24	133	2

## Continuación del Cuadro 9

## EJERCICIO 2024

TOTAL ISSTEY 2024			
FECHA	Número de empleados		
	Base	Eventuales	Total
01/01/24	383	29	412
31/03/24	393	26	419
30/06/24	388	31	419
30/09/24	396	24	420
31/12/24	409	19	428



**2024** | **OCTUBRE**  
**DICIEMBRE**

**CUARTO INFORME FINANCIERO**

Instituto de Seguridad Social de los Trabajadores del Estado de Yucatán